



Le chemin vers les droits politiques est encore long

BIENNE Le Conseil de ville a fait un premier pas pour octroyer des droits politiques aux personnes ne possédant pas la nationalité

suisse. Il n'est pourtant pas question de parler de droit de vote ou d'être élu. En Suisse, les différences de pratiques en la matière sont

grandes. Sur 600 communes accordant le droit d'éligibilités aux étrangers, 575 se trouvent en Suisse romande. **PAGE 5**

Le rugueux Marco Maurer dépasse le sulfureux Jason Bonsignore



PETER SAMUEL JAGGI

SUSPENSION La sanction est tombée hier après-midi. Défenseur du HC Bienne, Marco Maurer a ramassé 11 matches de suspension pour avoir «provoqué un contact contre un officiel», vendredi dernier face à Ambri-Piotta. Il y a 12 ans presque jour pour jour, l'attaquant américain Jason Bonsignore, alors seedandais, n'avait pris «que» 10 matches. **PAGE 17**

RÉFUGIÉS
Cours de langue, oui, mais de manière ciblée
PAGE 7

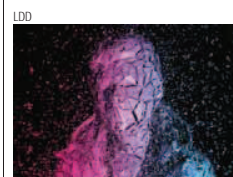

SAINT-IMIER
L'artiste Silikat sort son premier album
PAGE 11

MUSÉE DE ST-IMIER
La conservatrice Marion Burkhardt s'en va
PAGE 11

SOMMAIRE

Divertissement	PAGE 2
Avis mortuaires	PAGE 13
TV	PAGE 14
Voix romande	PAGES 21, 22



MOUTIER
Le centre médical entame la dernière ligne droite
Le projet de centre de santé à Moutier deviendra bientôt une réalité. La structure, appelée Medicentre, ouvrira ses portes le 1er juillet. Sur place, les travaux sont encore en cours. Mais son organisation est déjà connue. Cinq généralistes seront de la partie. **PAGE 9**



LA HEUTTE
Coup de pouce financier pour Pauline Schindelholz
Une soirée de soutien a été organisée récemment à La Heutte par le Lions Club en faveur de Pauline Schindelholz (ici avec sa maman). L'espoir du ski suisse a reçu 5000 fr. qui aideront à couvrir les frais de son année au centre de performance de Brigue. **PAGE 12**



En 15 ans, les Bienne Indoors ont creusé leur petit trou

HANDITENNIS Quarante des 200 meilleurs as de la petite balle jaune en fauteuil roulant sont présents dès aujourd'hui et jusqu'à

dimanche aux Bienne Indoors, quinzièmes du nom. Soit un plateau relevé et fourni. Afin de mettre sur pied ce tournoi ITF de catégorie 3,

les organisateurs, ne disposant pas de sponsors proprement dits, doivent mettre beaucoup d'enthousiasme et d'énergie. **PAGE 15**

Dix ans après la mort de Loïc, le combat contre le cancer continue

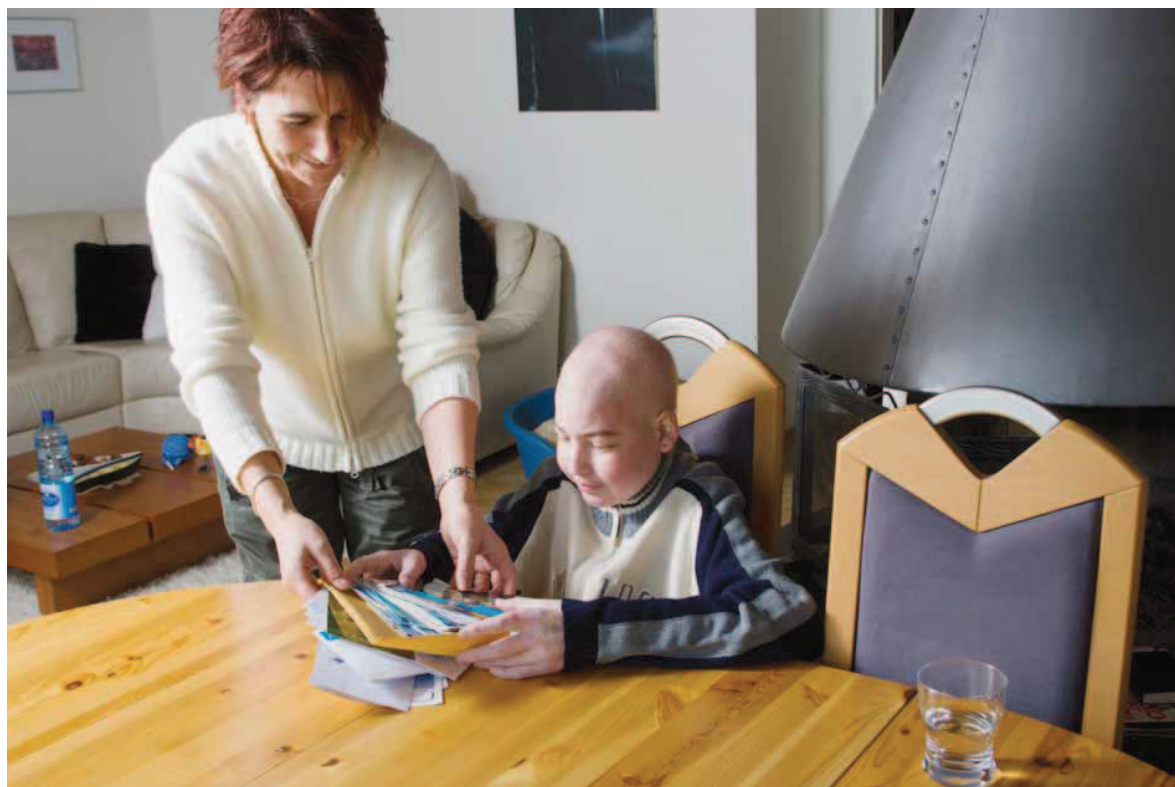

CORGÉMONT L'histoire de Loïc Bregnard avait touché la population. Il avait fait appel à la générosité des gens pour battre le record du monde de cartes postales avant sa mort survenue en mai 2006. La famille vise aujourd'hui à récolter 100 000 francs grâce au fonds créé en son hommage. L'argent sera ensuite versé pour la lutte contre le cancer. **PAGE 3**

TARIFS HOSPITALIERS

Concurrence déloyale des Neuchâtelois? **PAGE 6**

BLAISE DROZ



SAINT-IMIER
Les incivilités préoccupent les jeunes politiciens **PAGE 11**

FC BIENNE
Les joueurs vont pouvoir manger et ne font pas grève **PAGE 15**

SOMMAIRE

Divertissement	PAGE 2
Avis mortuaires	PAGE 12
Voix romande	PAGES 18, 19
TV	PAGE 20



BIENNE
La course à pied, acte militant avant de devenir un sport

Le documentaire «Free to Run» de Pierre Morath retrace l'histoire tumultueuse de la course à pied. Un sport qui a notamment joué un rôle important pour l'émancipation sociale des femmes. Le film est projeté ce soir à Bienne en présence du réalisateur. **PAGE 4**



VALBIRSE
Une première action pour créer du lien avec les migrants

Par manque de place, une quarantaine de migrants inscrits au centre de Reconvilier sont actuellement hébergés à Bévillard. Souhaitant créer des ponts entre les habitants de Valbirse et ces requérants, un groupe organisera un café-magasin le 24 mars. **PAGE 10**



LA PERRUCHE - Société ornithologique. La semaine passée, Antoinette, Ernest et quelques membres ont pris de l'avance pour le nettoyage des cages prévu le samedi 5 mars.

TÉL. 079 611 16 79



LES BRANLE-GROTTES - Assemblée des membres. L'habitude est revenue mais je le précise quand même, c'est à l'Restaurant Romand et à 18h30 que se tiennent nos assemblées des membres.

WWW.BRANLE-GROTTES.CH



CARTONS DU CŒUR - Présidente: Anita Kobi. L'habitude est revenue mais je le précise quand même, c'est à l'Restaurant Romand et à 18h30 que se tiennent nos assemblées des membres.

WWW.CARTONSDUCEUR-BIELBIENNE.CH



SKI-CLUB ROMAND - C'est avec une belle neige fraîchement tombée, mais dans le brouillard, que les finales de la Ragusa Cup et Coupe Didier Cuche ont pu avoir lieu.

WWW.SKICLUBROMANDBIENNE.CH



FC ORVIN - Début de la préparation. Pour autant que les conditions météorologiques le permettent, le FC Orvin débute sa préparation en vue du 2e tour le lundi 14 mars à l'ns (19h45).

WWW.FCORVIN.CH



RÉSEAU D'ÉCHANGES RÉCIPROQUES - Prochaine réunion le 30 mars 2016. Le réseau est une association ouverte à tous et heureuse de partager gratuitement des connaissances dans de nombreux domaines.

WWW.RERS-BIENNE.CH



FSG BIENNE-ROMANDE - Seniors. Nos vœux de bon rétablissement à Myriam qui s'est cassé la clavicule en faisant de l'après-ski.

WWW.BIENNEROMANDE.CH



PÉTANQUE OMEGA - Le concours d'hiver prendra fin le 29 mars et celui d'été débute le 19 avril.

WWW.PETANQUEOMEGA.CH



CLUB DE SCRABBLE - Le Scrabble est un jeu très apprécié dans le monde. Le but du jeu de scrabble est d'obtenir le plus de points en réalisant des mots à l'aide de lettres piochées au hasard.

TÉL. 032 331 61 73/032 341 18 14

AGENDA

AUJOURD'HUI

CINÉMA

Festival du film vert - La Neuveville. Jeudi, samedi et dimanche projections dans le cadre du Festival du film vert.

Ch62520, place de la Gare 3 2520 La Neuveville, JE/SA/DI

CONFÉRENCES

L'hypnose thérapeutique. Les 10 et 29 mars à 17h, la psychologue et hypnothérapeute Sabrina Burkhard donnera deux conférences sur le thème de «L'hypnose thérapeutique: démythifier et lui rendre son utilité thérapeutique».

DIVERS

Je, tu, elles - les femmes à travers les traditions. Deux jeunes Biennoises, Sinem Mazzorana et Enrica Scari, ont réalisé une exposition avec des portraits de femmes issues de cultures différentes.

EXPOSITIONS

Constructive Nostalgie. Dans le cadre de l'exposition «Constructive Nostalgie», solos de guitare, récits, présentation de livres.



Le théâtre du Clos-Bemon de Courtelary présente «Sunderland», une comédie musicale très contemporaine de Clément Koch.

LITTÉRATURE

La solitude des menteurs. Soirée frissons et dédicace du dernier livre de Kate Wagner.

MUSIQUE

Fête de l'Ecole de musique et portes ouvertes. De jeudi à dimanche dans divers endroits, concerts d'élèves, ateliers découverte, portes ouvertes et un concert brunch Cadenza.

Tango Argentino au Singe. Milonga traditionnelle. Soirée dansante présentée par Loco Tango Bienne.

SCÈNE

Anna Mateur au Kreuz. «Mimiki», spectacle d'Anna Mateur, acrobate vocale.

VENREDI

DIVERS

Le rire résonne à Bienne. Atelier d'humour, de coaching et de communication proposé par Fabienne Hostetter et Gabriela Imhof.

FAMILLE

Eveil à la foi. Montée vers Pâques avec les enfants organisée par la Paroisse réformée de Bienne.

SCÈNE

Spectacle de la FSG à Tramelan. Vendredi et samedi, spectacle haut en couleur de la Fédération suisse de gymnastique et du groupement jeunesse.

MUSÉES

BELLELAY

Musée de la Tête de Moine. Le Domaine 1, 032 484 03 16.

BIENNE

Centre PasquArt. Faubourg du Lac 71-73, 032 322 55 86.

NIDAU

Musée du Château. Rue-Principale 6, 031 635 25 00.

BRÜGG

Musée national de vélo. Dans l'ancien restaurant Du Pont, Hauptstrasse 5, 079 442 08.

CORCELLES

Musée du Martinet. Route Principale 37, 079 456 88 12.

EVILARD

Le «P'tit Musée Historique». Route Principale 37, 032 329 91 00.

GRANDVAL

Maison du Banneret Wisard. Place du Banneret Wisard 1, 032 499 97 55.

LE LANDERON

Musée du mouton. Domaine de Bel-Air, 076 419 15 30.

MOUTIER

Musée du tour automatique et d'histoire de Moutier. Rue Industrielle 121, 032 493 68 47.

Musée jurassien des Arts

Rue Centrale 4, 032 493 36 77.

NEUCHÂTEL

Musée d'ethnographie MEN. Rue Saint-Nicolas 4, 032 717 85 60.

Muséum d'histoire naturelle MHN

Rue des Terraux 14, 032 717 79 60.

Musée d'art et d'histoire MAHN

Eplanade Léopold-Robert 1, 032 717 79 20.

LA NEUVEVILLE

Musée d'art et d'histoire. Ruelle de l'Hotel de Ville 11, 032 751 48 28.

SONVILLIER

Musée communal. Place du Collège 1, 032 941 11 20.

LE NOIRMONT

La Balade de Séprais. Sculptures en plein air, www.balade-seprais.ch

ORVIN

Maison des Sarrasins. Cœur du vieux village, 032 358 18 35.

SAINT-IMIER

Musée. Rue Saint-Martin 8, 032 941 54.

Musée des minéraux

Passage Central 6, 032 941 16 02.

SEELAND

Le Saint-Pierre. Contact: Tourisme Bienne Seeland, pl. de la Gare 12, Bienne.

Musée de la vigne du lac de Bienne «Le Fornel»

Gléresse, 032 315 21 32.

Musée palafittique

Locras (Lüscherz), Hauptstrasse 19, 032 338 21 38.

Musée lacustre

Locras (Lüscherz), 032 338 12 27.

TAVANNES

Musée Digger. Route de Pierre-Pertuis 2, 032 481 11 02.



Dans le cadre de l'exposition «Habalukke. Trésors d'une civilisation oubliée», un atelier tout public (de 13h à 16h) et une visite (à 15h, en français et en allemand) sont organisés ce dimanche au Nouveau Musée de Bienne. LDD

agenda.journaldujura.ch. Vous trouverez d'autres idées de sorties en consultant notre agenda online.

LE JOURNAL **du JURA** PRESSE

DEPUIS 1863

SKI ALPIN
Feuz couronne son retour au premier plan
PAGE 19

JEUDI 17 MARS 2016 | www.journaldujura.ch | N° 64 | CHF 3.20 | JA 2500 Bienne



L'ÉDITO

PHILIPPE OUDOT
poudot@journaldujura.ch

Une chance plutôt qu'une concurrence

L'an dernier, tout le monde ne parlait que de ça. De la smartwatch lancée par Apple dix jours avant l'ouverture de Baselworld. De quoi garantir au géant de Cupertino une audience et une couverture médiatique maximales durant le grand rendez-vous horloger bâlois. Depuis, la marque à la pomme a écoulé quatre ou six millions de smartwatches, peut-être sept, et s'est imposée comme numéro un dans ce segment. Quelques horlogers traditionnels se sont engouffrés dans la brèche, suivis cette année par quelques autres. Mais finalement, on est loin du tsunami que d'aucuns annonçaient.

Car n'en déplaise à ceux qui voyaient déjà dans cet objet connecté le fossoyeur de l'horlogerie traditionnelle, la smartwatch est, et reste, un gadget électronique grand public. Utile, certes, notamment pour ses applications sportives ou médicales, parce qu'il permet de voir ses photos, de répondre à des textos et faire bien d'autres choses. Mais franchement, alors que les smartphones ont des écrans toujours plus grands, vous trouvez agréable de vous crever les yeux sur un écran aussi riquiqui?

Alors oui, bien sûr, la smartwatch a conquis nombre de poignets: ceux des hyperbranchés pour qui être connectés en permanence est devenu une seconde nature. Mais aussi les poignets des jeunes qui, jusqu'à présent, ne portaient pas de montre, ayant leur téléphone portable quasiment incrusté dans la main.

Hier, François Thiébaud, président des exposants suisses de Baselworld, a eu raison de dire qu'il fallait suivre cette évolution et ne pas la négliger. Mais il a aussi eu raison de rappeler qu'il ne fallait pas confondre produits électroniques de grande consommation, qu'on trouve au supermarché du coin, et produits horlogers qui, eux, se distinguent par leur esthétique et leur bienfaisance artisanale, qu'on achète dans un magasin spécialisé, avec un service ad hoc et qui, au final, ont ce supplément d'âme dont sont totalement dépourvues les smartwatches.

Alors oui, ces dernières ont aussi leur place dans le paysage horloger, mais une place parallèle, et elles ne sont pas près de détrôner l'horlogerie traditionnelle. Celle-ci pourrait même y gagner de nouveaux clients, justement ceux qui, jusqu'à présent, ne portaient pas de montre et qui pourraient craquer pour un bel objet. Une vraie montre, cette fois.

Le web, une source de dangers pour les enfants?

MOUTIER Le Conseil des parents des écoles primaires et enfantines moutoises lance une campagne de sensibilisation aux dangers du multimédia. La facilité d'accès à des images violentes ou à d'autres contenus choquants met, selon lui, en péril le bien-être et le bon développement des enfants. **PAGE 13**

Ambiance morose pour l'ouverture de Baselworld



KEYSTONE

HORLOGERIE Bâle, capitale mondiale de l'horlogerie: dès aujourd'hui et pour huit jours, les 1500 exposants de Baselworld dévoilent leurs dernières créations et attendent quelque 150 000 visiteurs. Mais le contexte économique n'est pas des plus sereins. **PAGES 3 ET 31**

BIENNE
Nouvelles lignes de bus et offre élargie d'ici 2020
PAGE 5

PRESSE BERNOISE
Haro sur l'action de Philippe Perrenoud
PAGE 9

SARAH BITTEL



INLINE HOCKEY
Seelanders: le coach a changé, pas les objectifs
PAGE 23

SOMMAIRE

Diversissement	PAGE 2
Aviz mortuaires	PAGE 16
TV	PAGE 26
Météo	PAGE 36



BIENNE Sonia Grimm vient enchanter les enfants biennois

La chanteuse présente son nouveau spectacle samedi au Théâtre Palace. En dix ans de carrière, la Genevoise s'est imposée comme la nouvelle coqueluche des petits Romands. Somptueux décors, costumes féeriques et messages positifs font mouche. **PAGE 7**

STÉPHANE GERBER

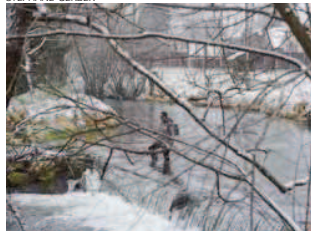

PÊCHE Ouverture de saison dans un froid quasi glacial

Hier, 16 mars, les pêcheurs ont pu ressortir leurs cannes dans la région. Ils ont été accueillis par des températures très basses et quelques flocons de neige. Le JdJ s'est rendu à Cortébert, au bord de la Suze, pour bavarder avec un pro-revitalisation. **PAGE 15**



Scrutin du 3 avril: seule certitude, une grande incertitude

DUEL BERNASCONI-SCHNEGG Plus l'heure du verdict approche, plus les experts deviennent prudents. Marc-André Roethlisberger, celui du

Journal du Jura, n'échappe pas à la règle. A dix jours du verdict, il livre cependant quelques clés susceptibles d'ouvrir la serrure. Ce qui est

par contre sûr, c'est que la moyenne géométrique et la participation joueront un grand rôle dans ce combat électoral. **PAGE 12**

Identifiés, les kamikazes de Bruxelles sont liés aux attaques de Paris



KEYSTONE

ATTENTATS Plusieurs terroristes responsables du massacre – au moins 32 morts et 300 blessés – à l'aéroport Zaventem et à la station de métro de Maelbeek, à Bruxelles, ont été identifiés. L'artificier des attentats français pourrait faire partie du nombre. C'est la même filière de kamikazes qui est à l'origine des attentats de Paris et ceux de la capitale belge. **PAGE 35**

ÉCONOMIE
Le baromètre oscille entre stabilité et craintes
PAGE 11

BERNARD SCHINDLER



LA NEUVEVILLE
Un air de père tranquille, ennemi de la routine
PAGE 17

HC/FC BIENNE
Beat Cattaruzza tire des parallèles entre deux crises
PAGE 22

SOMMAIRE
Divertissement **PAGE 4**
Avis mortuaires **PAGE 18**
Voix romande **PAGES 26, 27**
TV **PAGES 33, 34**



PETER SAMUEL IAGGI



BASELWORLD 2016
Le Salon horloger ferme ses portes sur un bilan contrasté

Les incertitudes économiques et le franc fort ont pesé de manière diverse sur les exposants du plus grand salon horloger au monde. Si les marques bien établies n'ont pas trop été affectées et tiennent le cap, d'autres exposants tirent la langue. **PAGES 2 ET 3**

ARCHIVES

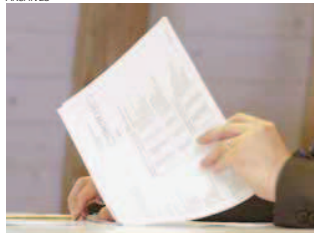

BIENNE
Les comptes 2015 affichent un déficit de 10 millions de francs

La Ville a communiqué hier les résultats des comptes 2015. Elle annonce un déficit de 10,3 millions de francs. Bien que négatif, ce résultat est meilleur qu'escompté: le budget prévoyait des pertes supplémentaires de plus de 6 millions. **PAGE 7**

FINANCES Malgré des comptes 2015 meilleurs que budgétés, la directrice des Finances Silvia Steidle martèle la nécessité absolue d'assainir les finances de la Ville. Entretien

«Il n'y a pas d'alternative possible»

PROPOS RECUEILLIS PAR
DIDIER NIETO

La Ville a bouclé une nouvelle année dans les chiffres rouges – la sixième consécutive. Dévoilés mercredi, les comptes 2015 affichent un déficit de 10,3 millions de francs. Bien que négatif, ce résultat est meilleur qu'escompté: le budget prévoyait des pertes supplémentaires de 6 millions. «Mais il est toujours urgent d'agir pour assainir les finances», a insisté la directrice des Finances Silvia Steidle (PRR) jeudi matin devant la presse.

Un rappel qui sonne comme un avertissement à un peu plus d'une semaine d'une votation capitale pour les finances biennoises. Le 3 avril, la population se prononcera sur la deuxième mouture du Budget 2016. Basée sur le programme d'assainissement des finances, elle doit permettre à la Ville – grâce à une hausse d'impôts d'un dixième et des mesures d'économies – de faire un pas décisif vers l'équilibre financier. «Il n'y a pas d'alternative possible», a martelé Silvia Steidle, tout juste désignée candidate officielle à sa propre succession par son parti lors des élections municipales de septembre.

Silvia Steidle, les comptes 2015 sont déficitaires, mais ils affichent des pertes moins élevées qu'attendu. De quoi vous donner le sourire?

On peut toujours se réjouir lorsque les résultats sont meilleurs que prévu. Mais il ne faut pas se voiler la face: ces résultats sont mauvais. Ils sont moins bons que ceux de 2014 (ndlr. déficit de 8,5 mios) et la Ville continue d'accuser des pertes. Il ne faut pas oublier que les comptes 2015 devront encore être corrigés à la baisse. Les bénéfices des entreprises vont diminuer en raison de la conjoncture économique. Ce qui aura des répercussions sur les recettes fiscales de la Ville.

Craignez-vous que ce résultat



La directrice des Finances Silvia Steidle (PRR) sera candidate à sa propre succession lors des élections municipales en septembre. ARCHIVES

incite une partie de la population à refuser le Budget 2016?

Nous avons communiqué les comptes avant la votation afin que les Biennois puissent se prononcer en toute connaissance de cause, avec une vision claire de la situation. Certains considéreront peut-être que le verre est à moitié plein. Mais encore une fois: la Ville enregistre des pertes depuis 2010. Appliquer les mesures décidées pour assainir les finances est une nécessité absolue.

Le scrutin du 3 avril vous empêche-t-il de trouver le sommeil?

(Elle rit) Il est difficile de faire accepter une hausse d'impôts et une baisse de prestations. La population n'est par principe pas prête à payer plus et à renoncer à certaines choses. Mais maintenant, il n'y a pas d'alternative

possible. Tous les partis – à l'exception de l'UDC – appellent d'ailleurs à soutenir le budget. Et le comité «Bienne pour tous» s'engage aussi en faveur du oui en distribuant des flyers dans la rue et dans les boîtes aux lettres.

Revenons aux mesures décidées pour assainir les finances. Sont-elles toujours adaptées à la situation en sachant que les comptes 2014 et 2015 ont présenté des résultats meilleurs que budgétés?

Oui, définitivement. Les mesures prévues correspondent aux besoins. Elles permettront de combler le déficit structurel de la Ville d'ici 2018.

Et qu'en est-il du déficit conjoncturel? L'abandon du taux plancher va continuer de peser sur les rentrées fiscales ces prochaines années. Faut-il

s'attendre à de nouvelles restrictions dans le Budget 2017 pour compenser ce manque à gagner prévisible?

La Ville a suffisamment de réserves – fortune nette, financement spécial alimenté par les gains comptables – pour éponger ces pertes. Mais il s'agit d'une musique d'avenir. Nous n'avons encore aucun chiffre concret. Nous prendrons des décisions en temps voulu. Et je rappelle que le plan financier de la Ville prévoit toujours plusieurs scénarii, dont les plus pessimistes.

Autre sujet: vous brigueriez un nouveau mandat au Conseil municipal. La législature en cours n'a pourtant pas été simple sur le plan financier: deux budgets ont été refusés, sept variantes différentes ont été élaborées... Vous n'êtes pas découragée?

Pas du tout. Je savais que la situation financière de la Ville était difficile lorsque je me suis lancée il y a quatre ans. Mais j'aime les défis, les problèmes me motivent.

Si vous êtes réélue, demanderez-vous à rester à la Direction des finances?

Oui. Je considère la prochaine législature comme une consolidation du travail fourni depuis trois ans et demi. Et j'aimerais aussi assurer la continuité. Nous sommes sur la bonne voie pour assainir les finances.

Un refus du budget le week-end prochain remettrait-il en question ces aspirations?

Non, ça ne changerait rien. ○

www.journaldujura.ch

D'autres articles en lien avec le Budget 2016 dans nos archives.

CAF Réduction de l'aide aux cantons plurilingues

Le Conseil des affaires francophones (CAF) et le Forum du bilinguisme ont pris position sur le programme de stabilisation des finances 2017-2019 de la Confédération. Ils se sont concentrés sur la réduction annoncée de l'aide aux cantons plurilingues. La Confédération veut réduire cette aide de 500 000 fr. dès 2017 sur un total de 1,5 mio de fr. Le CAF et le Forum s'opposent vigoureusement à cette coupe drastique.

Signal désastreux

Les deux institutions voient dans cette annonce de suppression un signal politique désastreux. À l'heure où le débat sur l'enseignement des langues nationales prend une tournure critique. Déterminés à obtenir l'annulation de cette mesure, le CAF et le Forum ont noué des contacts avec des partenaires qui s'opposent aussi à cette coupe. Parmi eux, le conseiller aux Etats Hans Stöckli, président du groupe interparlementaire fédéral sur le plurilinguisme, a déjà annoncé son intention de contrer cette réduction. L'association Région capitale suisse a aussi pris position contre cette mesure.

Cette subvention – 300 000 fr. par canton plurilingue (BE, FR, VS, GR) à quoi s'ajoute une réserve intercantonale de 300 000 fr. – a permis de soutenir de nombreux projets depuis cinq ans, tout en assistant les cantons dans leurs tâches de traduction. En exemple, il y a le développement du bilinguisme au Centre hospitalier de Bienne. Cette coupe met en péril de nombreux projets. ○ C-MAS

VOIX ROMANDE La parution reprend dans 15 jours

La prochaine parution de la Voix romande est prévue le 14 avril. Cette date manquant, dans notre édition de jeudi, dans les colonnes réservées aux associations locales. ○ JMJ

CONSEIL MUNICIPAL La Ville se prononce sur la révision de la loi sur l'asile

Demande de plus de transparence

Lors de sa séance hebdomadaire, le Conseil municipal a pris position sur la révision partielle de la loi fédérale sur l'asile et de la loi fédérale sur les étrangers (LiLFAE). Il l'a remise à la Direction cantonale de la police et des affaires militaires.

Au vu de la situation tendue régnant momentanément en matière d'hébergement de réfugiés, le Conseil municipal salue les efforts du canton pour créer des instruments devant permettre un hébergement des requérants d'asile adaptés à notre époque. Les autorités soutiennent l'idée que le canton puisse, en dernier recours, obliger une commune à héberger des requérants d'asile. «Toutefois, il convient de préserver au mieux l'autonomie des communes et de ne procéder par voie de décision qu'en situation d'urgence absolue», précise l'exécutif dans un communiqué.

En accord avec l'Association des communes bernoises, le Conseil municipal se prononce clairement pour que la compétence de l'obligation d'hébergement revienne au préfet et



L'accueil des requérants revu par le canton. A.

non au Conseil d'Etat.

La Ville défend l'avis que le point central de la répartition équilibrée des requérants d'asile dans le canton n'est pas suffisamment pris en compte. Par conséquent, il souhaite que les critères d'hébergement dans une commune soient précisés concrètement

dans le projet de loi. «Les mesures proposées ne sauraient contribuer à une plus grande acceptation des communes vis-à-vis des hébergements en faveur des requérants d'asile», soutient l'exécutif. Il attend que des mesures visant à renforcer la confiance soient intégrées dans le projet de loi. Il s'agit notamment de fournir des informations régulières aux communes sur la situation actuelle de l'asile et les évolutions pressenties. Mais aussi de les renseigner sur le nombre de demandes d'asile rejetées, acceptées ainsi que le nombre de requérants admis à titre provisoire. L'information concernant les sites d'hébergements retenus doit aussi librement circuler.

Les locaux utilisés exigent des travaux de rénovation lorsqu'ils ont été affectés à l'accueil de requérants. Le Conseil municipal défend le point de vue que le canton doit prendre en charge les frais de remise en état après la fermeture d'une installation, et que cela doit être stipulé dans le texte législatif. ○ C-MAS

PUBLICITÉ

LUNDI DE PÂQUES
28.03.2016 ouvert de 10h à 17h

SHOPPINGMEILE LYSSACH
Horaire des bus sur www.bls.ch